Fondation cst
Agir ensemble

RAPPORT ANNUEL 2024

Fondations somdia
Agir ensemble

Sommaire

Mot du Président de la Fondation 3
1. A propos de la Fondation CST 4
1. Notre stratégie 100% Fondations 4
2. Notre zone d'intervention 4
3. Notre équipe 7
Comité de sélection des projets 7
Equipe de Coordination sociétale 7
Equipe opérationnelle 7
2. Notre impact en 2024 8
2.1. Chiffres clés 8
2.2. Quinzaine des Fondations 9
3. La Fondation en action 10
3.1. Suivis et formations 10
3.1.1. Structurations 10
3.1.2. Formations techniques 11
3.2. Projets réalisés 13
3.2.1. Entrepreneuriat 14
3.2.2. Développement durable 16
3.2.3. Santé et éducation 18
4. Bilan 26
4.1. Bilan financier 26
Compte de résultat du 01 Janvier 2024 au 31 Décembre 2024 27
4.2. Perspectives 28

Mot du Président de la Fondation

L'année 2024 a été meilleure que les autres années. Une année qui marque le début d'une toute nouvelle ère dans la vie.

Permettez-moi, chers Opérationnels terrain, chers membres du CSP, chers membres de la Fondation CST, chers partenaires et collaborateurs, de vous offrir des chances supplémentaires pour une vie heureuse et plus prospère.

Je saisis cette occasion pour féliciter les Opérationnels terrain pour les efforts considérables qu'ils ont déployés cette année. Vous êtes précieux pour la Fondation CST et pour les communautés que vous accompagnez. J'espère que vous poursuivrez également votre excellent travail l'année suivante. Vous avez fait preuve de dynamisme et d'engagement en allant jusqu'à Doba aux côtés des Boissons rafraîchissantes du Tchad pour faire un travail très remarquable et apprécié par notre partenaire. Encore une fois de plus, félicitations. Vous avez fait de chaque obstacle une opportunité. Peut-être que l'impensable vous arrivera l'année prochaine. Les réalisations et les succès font naturellement partie de la vie. En ce début d'année, je vous souhaite, chers collaborateurs, beaucoup de succès. À tous les membres du CSP, je tiens à vous remercier pour votre dévouement et votre travail acharné. J'attends de vous que vous travailliez avec le même zèle et la même détermination.

Merci à la Direction de la CST et au Comité d'orientation qui ne cessent de venir en appui à la Fondation pour le bien-être de la population vivant tout autour des champs de canne. Nous vous demandons d'œuvrer toujours pour l'amélioration des conditions de vie des populations riveraines au côté de la Fondation CST.

Pour finir, je souhaite à toutes et à tous une année de santé de fer, de succès et de prospérité. Ensemble, engageons-nous au côté de la Fondation afin d'améliorer les conditions de vie de nos communautés locales. Une seule main ne peut faire un nœud !

M. LIPELBA Tao

Président de la Fondation

1. A propos de la Fondation CST

1. Notre stratégie 100% Fondations

…le développement, avec et pour les populations africaines.

Notre ambition
Agir avec et pour nos parties prenantes et communautés locales afin de contribuer au développement durable du continent africain.

Notre raison d'être
Accompagner les actions et les projets de nos parties prenantes et communautés locales grâce à une approche participative et un accompagnement technique et financier structuré. Cette mission est portée par des équipes multiculturelles, polyvalentes et engagées et valorise l'expertise et l'implication des Collaborateurs du Groupe.

Ensemble, nous relevons les défis qui persistent dans nos communautés.

La Fondation CST fait partie du réseau des Fondations Somdia, associations locales engagées et à l'écoute des communautés. Notre approche du développement durable comprend l'accompagnement des initiatives entrepreneuriales, l'agriculture durable, la transformation agro-alimentaire, la gestion des déchets, la santé et l'éducation.

2. Notre zone d'intervention

La Fondation CST (FCST), doyenne des Fondations du Groupe Somdia, a été créée le 10 mars 2010 et a eu son autorisation de fonctionner en août de la même année. La Fondation CST se situe à proximité de la Compagnie sucrière du Tchad au sud du pays, à quelques kilomètres de la République centrafricaine. Elle est implantée dans le canton de Banda, précisément dans le village de Maïbo. La Fondation intervient dans plus de 50 villages répartis dans 3 cantons, à savoir les cantons de Banda, Moussafoyo et Koumogo, avec une population de plus de 200 000 habitants environnant le périmètre sucrier. Depuis plus de dix ans, la Fondation CST œuvre aux côtés des couches vulnérables vivant tout autour des champs de canne.

La Fondation CST est gérée par les Opérationnels terrain, binôme multiculturel qui accueille et anime au quotidien le local. Ils appuient les populations riveraines à améliorer leur qualité de vie à travers la mise en place d'activités génératrices de revenus (AGR) ainsi que des projets de développement favorisant l'accès à l'eau potable, à la santé et à l'éducation. Elle promeut des initiatives locales par le biais de l'équipe opérationnelle et est à l'écoute de la population pour la mise en place des projets. Les Opérationnels terrain forment et renforcent les capacités des porteurs des projets. Ils font aussi des demandes de financement auprès de partenaires extérieurs.

La mise en œuvre des projets de développement de la Fondation implique la mobilisation des partenaires techniques et financiers, à la fois du secteur public et privé.

Carte des villages suivis par la Fondation en 2024

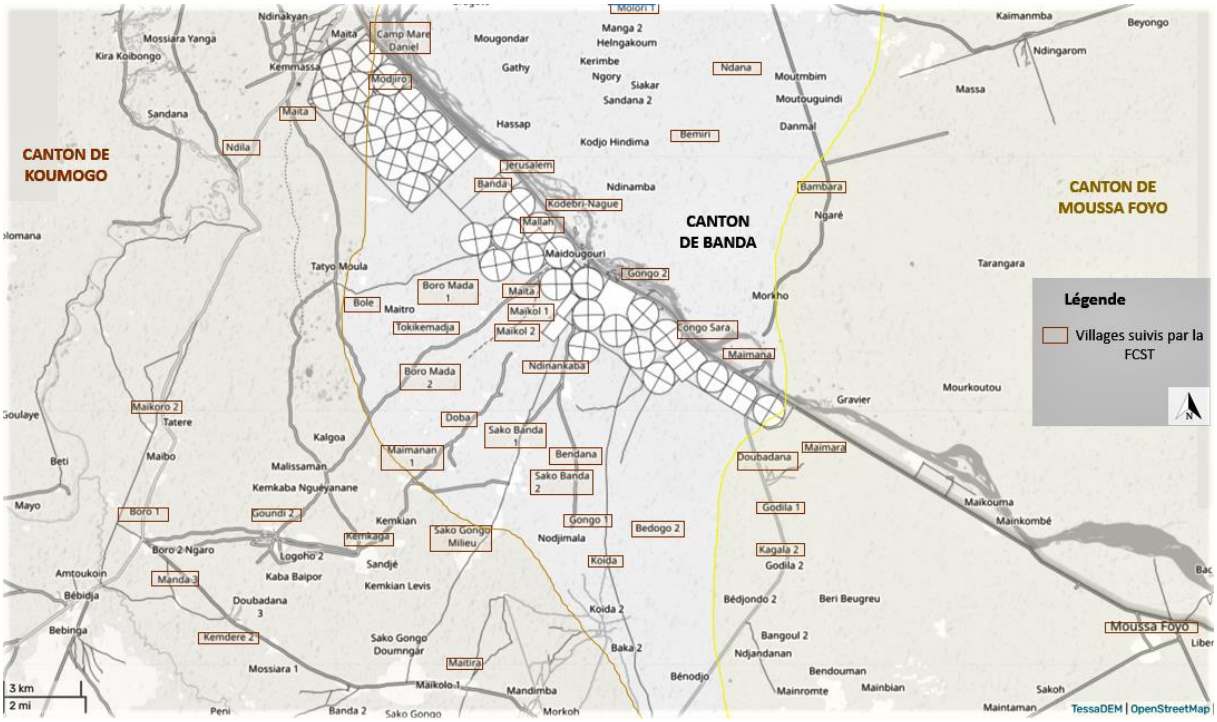

Partenariats techniques

France Volontaires

Depuis 2017, France Volontaires œuvre aux côtés de la Fondation CST pour l'accompagnement des Volontaires de Solidarité Internationale (VSI).

Grand Est Solidarités et Coopérations pour le Développement (GESCOD)

Association de participation solidaire au développement durable créé en 1963 à Strasbourg, GESCOD est le partenaire des Fondations Somdia depuis 2012 pour la mise à disposition de VSI.

Institut français du Tchad (IFT)

L'institut français du Tchad est un acteur majeur de la coopération culturelle au Tchad. Par le biais de notre partenariat, l'IFT fait régulièrement des dons de livres à la Fondation. Ces dons sont ensuite mis à disposition de la Maison de la culture de Maïbo ou dans certaines écoles de la région.

ONG Voir ensemble

L'ONG Voir ensemble est une association camerounaise qui œuvre pour la santé visuelle et pour l'éducation des handicapés visuels. Cette association a apporté un appui technique à la Fondation CST dans la mise en œuvre des premières éditions de la campagne ophtalmologique en 2023 et 2024. Sur trois jours, les ophtalmologues ont réalisé un travail de qualité afin de faire profiter au plus grand nombre de personnes de cet accès à la santé visuelle.

Consortium pour la promotion des initiatives et de développement (COPIDEV)

Le partenariat avec COPIDEV a permis de former certains groupements de la zone dans le domaine de la fabrication de savon liquide et de farine enrichie. Lors des inondations de 2022, COPIDEV a

également fait parvenir de la farine enrichie aux sinistrés pour l'alimentation des enfants en bas-âge, souvent victimes de malnutrition.

Association tchadienne pour le bien-être familial (ASTEBEF)

Depuis décembre 2022, l'antenne de Sarh de l'ASTEBEF et la Fondation collaborent sur des actions de lutte contre le VIH-SIDA (sensibilisations et dépistages) et des formations sur les violences basées sur le Genre (VBG).

Partenaires financiers

Ambassade de France

Partenaire depuis de nombreuses années, la collaboration avec le Service de Coopération et d'Action Culturelle de l'Ambassade de France au Tchad a permis de financer la construction de la Maison de la culture à Maïbo en 2015. La Fondation continue de suivre le projet à travers l'accompagnement du Comité de gestion du lieu.

Fondation KRYS

Depuis sa création en 2002, la Fondation KRYS GROUP met un point d'honneur à améliorer l'accès à la santé visuelle et auditive des plus défavorisés en France et à l'étranger. La Fondation CST a une fois de plus reçu une subvention de la Fondation KRYS en 2024 afin de rendre possible la deuxième campagne ophtalmologique 2024 qui a connu un franc succès dans la zone.

Cérémonie d'au revoir de la VSI Manon INDUSTRI en fin de mission

3. Notre équipe

Comité de sélection des projets

Les Fondations Somdia sont un réseau appuyé par le Comité d'orientation (CO) qui siège à Paris animé par la Directrice du Programme Fondations, appuyée d'un Coordinateur sociétal (CS) pour chaque zone. Chaque Fondation est composée d'un Comité de sélection des projets (CSP). Le Comité de sélection des projets appuie les Opérationnels terrain dans la mise en place des activités de la Fondation. Il est composé de 11 membres, tous salariés de la Compagnie sucrière du Tchad, qui se sont engagés à travailler de manière bénévole.

LIPELBA Tao

Président

MBAÏAMDENE Stella

1ère Vice –Présidente

MEMNDIGNGAR Aquilas

2ème Vice-Président

KOSLENGAR Rodrigue

Secrétaire général

DJIMAREMBAYE Christophe

Trésorier Général

DIONDOH Francis

Conseiller

NGAMADA BENELNGAR Christian

Conseiller

ABDELSAMI Mahamat Bachir

Conseiller

KLAMTY Marie-France

Conseillère

KADJONKA Yahba Bousserbé

Conseiller

KAMBE Helngada

Conseiller

Equipe de Coordination sociétale

L'équipe de Coordination sociétale a pour rôle de coordonner et superviser les Fondations, notamment à travers le suivi de la gestion administrative et financière des Fondations, l'évaluation et la validation technico-financière des actions menées et la communication des impacts sur le terrain.

Camille DIJON

Directrice du Programme Fondations

Hans AKAM

Coordinateur sociétal Afrique centrale Nord (Cameroun, Tchad)

Ingrid MONGORI YONDO

Chargée Suivi-Evaluation-Redevabilité-Apprentissage

Winner NLOGA

Chargé de communication

Equipe opérationnelle

L'équipe terrain fonctionne en binôme composé de deux opérationnels, un VSI et un Chargé de développement local, qui animent et gèrent au quotidien les activités de la Fondation, notamment par l'accompagnement, la formation et le suivi des porteurs locaux.

Manon INDUSTRI

Opérationnelle terrain / Conseillère extérieure

Florent KADJANGABA

Opérationnel terrain / Chargé de développement local

2. Notre impact en 2024

2.1. Chiffres clés

L'année 2024 a été un succès franc dans la mise en œuvre des activités de la Fondation CST.

La Fondation CST a réalisé 31 activités avec un budget total de 72 097 708 FCFA. Les bénéficiaires et les partenaires ont respectivement participé à hauteur de 5 998 884 FCFA et 52 507 784 FCFA. Le nombre des bénévoles qui appuient les OT dans la réalisation des activités est de 108. 54 collaborateurs ont été mobilisés lors des activités.

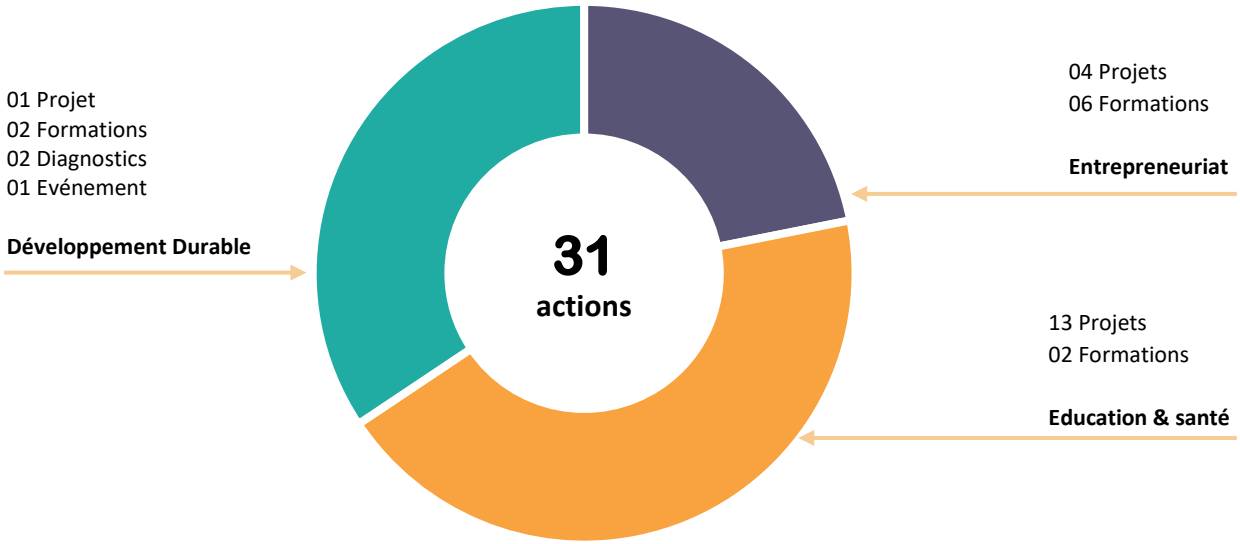

58 131 bénéficiaires

71% de jeunes

22% de femmes

11 bénévoles

56 villages d'intervention

51,3M investis dans les actions

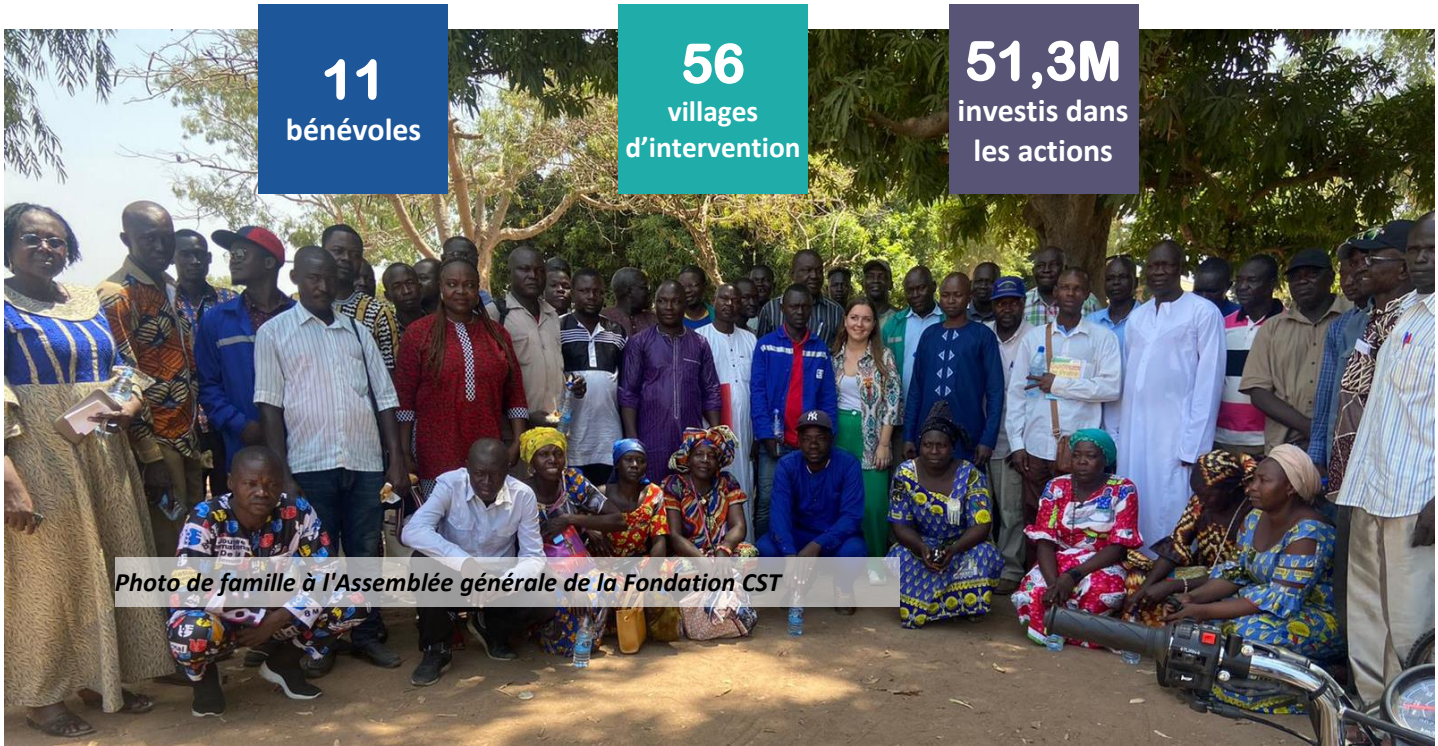

Photo de famille à l'Assemblée générale de la Fondation CST

2.2. Quinzaine des Fondations

La Fondation CST, comme toutes les autres Fondations du Groupe Somdia, a célébré la deuxième édition de la Quinzaines des Fondations avec succès.

Expérience scientifique

L'accès aux sciences est un enjeu majeur pour notre société. Cependant, les sciences sont encore perçues comme élitistes, avec une représentation inégale des genres. Il est primordial de démocratiser cet accès, surtout auprès des plus jeunes, en luttant contre le biais de genre. Tel est l'accent mis sur cet objectif et la valorisation des métiers du Groupe Somdia auprès des jeunes cibles pendant 15 jours en novembre.

Dans cette perspective, la Fondation CST a réalisé avec les jeunes élèves des différentes écoles de la zone des petites expériences scientifiques sur :

- Faire séparer le poivre dans l'eau ;
- Dissoudre la craie ;
- L'eau qui change de verre toute seul (par capillarité) ;
- L'œuf flottant ;
- La tornade dans une bouteille en verre ;
- Le gonflement d'un ballon sans souffle.

Plus de 200 enfants ont participé à ces petites expériences du 14 au 29 novembre 2024.

À cela s'ajoute le Challenge CSP qui a consisté à sensibiliser les collaborateurs et la population sur le processus de fabrication du sucre et le VIH-SIDA. Ensuite des jeux et concours ont permis aux participants de gagner des lots. Une distribution gratuite de plus 5 000 préservatifs a été faite à l'issue de la sensibilisation.

Les participants de la Quinzaine ayant reçu leur tee-shirt en cadeau

L'équipe de diagnostic à Doba

3. La Fondation en action

3.1. Suivis et formations

En 2024, la Fondation CST a réalisé 18 séances de structuration et 10 formations techniques. Ceci a permis aux bénéficiaires de se familiariser avec les outils de gestion et d'acquérir des connaissances techniques pour la bonne marche des activités des différents groupes de la zone.

3.1.1.Structurations

L'une des activités phares de la Fondation CST est la formation en structuration des groupements. Cette phase est très importante pour permettre à chaque groupement de bien s'organiser, d'obtenir une reconnaissance officielle et de garantir la pérennité des actions qui seront mises en place par la suite.

Cette structuration se fait en trois étapes :

- La première consiste à prendre connaissance du fonctionnement d'un groupement ;
- La seconde permet aux membres d'acquérir des connaissances sur les outils de gestion d'un groupement : cahier de réunions, cahier de caisse et cahier d'activités du groupe ;
- Enfin, la dernière étape consiste à faire une formation sur le montage de projet et à amener le groupement à concevoir lui-même une présentation de son projet (objectifs, activités, planning, budget, etc.).

Séance de structuration du Comité de gestion (COGES) de la pompe de Bolé

3.1.2.Formations techniques

Les formations techniques sont faites une fois les séances de structuration terminées.

Ces formations sont sollicitées par les groupements dans les domaines dans lesquels ils souhaitent acquérir des connaissances. Il s'agit de formations sur les techniques maraichères, sur la transformation des produits locaux, sur l'agriculture, etc.

La Fondation CST conduit elle-même les formations techniques si elle en a les compétences. Dans le cas contraire, elle fait appel à des formateurs externes. Cela permet aussi aux Opérationnels terrain de monter en compétences.

La formation sur les techniques de confection des planches maraichères

La Fondation CST dispose d'une parcelle pédagogique et expérimentale qui permet d'assurer les formations aux groupements et associations de la zone. Cette année, les Opérationnels terrain ont formé plusieurs personnes sur les techniques de confection des planches maraichères et les techniques de semis. Lors de cette formation les bénéficiaires apprennent à confectionner une planche maraichère et comment y semer. Il faut noter que ces séances de formation consistent à encourager la population tout autour de la Fondation à s'intéresser aux activités de maraîchage.

Séance pratique de la formation dans la parcelle pédagogique

La formation sur la production du bio-pesticide

Le groupement Samadje du village de Kemndéré 2 a bénéficié d'une formation sur les techniques de production du bio-pesticide. Ce groupement pratique les cultures maraichères depuis plus de cinq ans. Lors de la formation, les membres ont eu à produire le bio-pesticide à base de feuilles moringa, de tabac traditionnel, de cendres et de piment. Ces techniques permettront de lutter efficacement contre les insectes ravageurs avec des ingrédients à moindre coût et d'obtenir de bons rendements.

Séance pratique de bio pesticide à base de cendres

Séance pratique de bio pesticide à base de feuilles de moringa

La formation sur le compost de 7 jours

Dans le souci d'améliorer les rendements, les membres du groupement Yantor de Doyaba ont reçu une formation sur les techniques de production de compost de sept jours. Ce compost est composé de pailles sèches, de ddéchets d'animaux, de cendres, de fientes de volailles et de drêche de bili-bili (boisson locale à base de sorgho rouge). Il est efficace au bout d'une semaine et coûte moins cher que les fertilisants traditionnels pour les producteurs. Il est utilisé comme engrais de fonds 15 jours avant le semis et comme engrais de couverture ou d'entretien 15 jours après le semis et/ou selon les besoins des plantes.

Les membres sont satisfaits du résultat constatant l'amélioration dans le rendement de leurs légumes.

Photo de famille après la fabrication du compost de 7 jours par le groupement Yantor de Doyaba

La formation sur les techniques de conduite d'Activités Génératrices de Revenus (AGR)

Afin de booster leur économie, le groupement féminin Djadikemdji-asna a suivi une formation de deux jours sur les techniques de conduite d'une AGR.

Cette formation a permis aux femmes membres du groupement d'acquérir des connaissances sur la mise en place d'une AGR, de réaliser un plan d'affaires, de réaliser une étude de marché, de savoir communiquer sur ses produits et de générer des revenus. Les bénéficiaires ont été très contentes de recevoir ces connaissances qui les aideront à bien gérer leurs différentes activités.

Au total, 22 femmes ont bénéficié de cette formation.

3.2. Projets réalisés

Entrepreneuriat
03 actions

Développement durable
03 actions

Santé et éducation
12 actions

Maïbo / Kemndéré / Congo Sara :
Projet AGRI (p. 16)

Maïbo :
- Aide d'urgence aux sinistrés inondations (p.23)
- Lutte contre le VIH-SIDA (p. 22)

Gongo 2 :
- Campagne d'hygiène menstruelle (p. 18)
- Sensibilisations SSR (p. 22)
- Noël des enfants (p.23)
- Construction de l'école de Gongo 2 (p. 20)

Banda / Maïbo / Godela / Bolé/ Boromada / Kemndéré 2 :
Semaine de la femme tchadienne (p. 15)

Maïmana :
- Caravane de la vue (p. 18)
- Réhabilitation de l'électricité du centre de santé (p. 20)

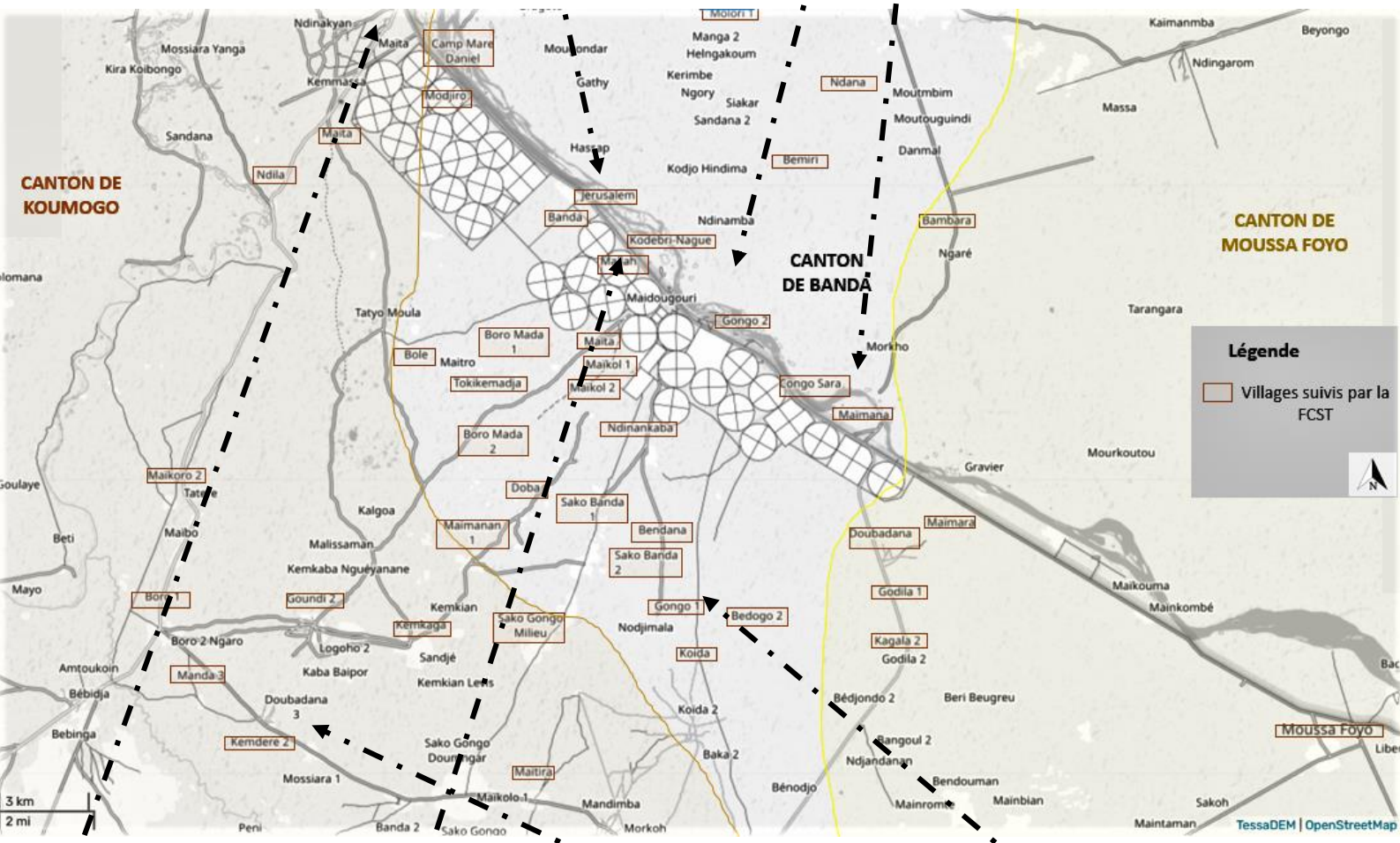

Doyaba :
Appui matériel agricole (p. 17)

Doyaba / Mallah :
GECI : Appui à l'épargne et au crédit (p. 15)

Kemndéré 2 :
Réhabilitation du magasin (p. 14)

Gongo 1 :
Réhabilitation de la pompe (p. 20)

3.2.1.Entrepreneuriat

Magasin communautaire de Kemndéré 2

Budget total : 1 404 100 FCFA | Participation du groupe : 277 600 FCFA | Participation Fondation CST : 1 126 500 FCFA
Bénéficiaires : 500

Dans le souci d'améliorer les conditions de vie des populations, la Fondation CST a réhabilité le magasin communautaire du village de Kemndéré 2 situé dans le canton Koumogo. Le groupement Samadje, bénéficiaire du projet, est dynamique, motivé et engagé dans le travail. Il pratique les cultures maraichères et fait aussi la culture du riz. Dans l'optique de stocker leurs produits agricoles dans de meilleures conditions, le groupement s'est rapproché de la Fondation pour réparer leur magasin qui a la capacité de stocker plus de 500 sacs de céréales. Un comité de gestion a été mis en place et structuré par les OT. Ce comité a aussi bénéficié d'une formation sur les techniques de stockage et de conservation des produits agricoles. Cette formation leur permettra d'assurer la bonne gestion et la qualité de leurs produits.

Magasin de Kemndéré 2

Photo de famille avec la population lors de la cérémonie d'inauguration

Projet d'appui aux groupement d'Epargne et de crédit (GECI)

Budget total : 69 750 FCFA | Participation Fondation CST : 69 750 FCFA
Bénéficiaires : 46

Dans le souci d'améliorer les conditions de vie des femmes de la zone, la Fondation CST a initié l'activité épargne et crédit auprès de deux groupements féminins dans les villages Mallah et Doyaba. La lutte contre la pauvreté est au cœur des activités de la Fondation. Les femmes sont les plus touchées au Tchad et plus particulièrement dans le périmètre sucrier de la CST.

Membres du groupement à la cérémonie

À la fin du premier cycle, les deux groupements ont eu à épargner 4 508 450 FCFA. Cette somme a été partagée entre les 46 membres. Très satisfaites du résultat, les femmes ont exprimé leur gratitude envers la Fondation CST pour avoir mis en place cette activité. Ces fonds ont permis à certaines de payer des bœufs d'attelage, d'autres de construire des maisons et d'autres encore de développer des activités génératrices de revenus.

Semaine de la femme tchadienne pour l'autonomisation et le développement des compétences

Budget total : 172 200 FCFA | Participation Fondation CST : 172 200 FCFA
Bénéficiaires : 334

Le projet a consisté à organiser une semaine de la femme dédiée à l'apprentissage d'activités génératrices de revenus et à la sensibilisation sur les violences basées sur le genre afin de toucher un public plus important. Cette année, la Fondation CST a souhaité se déplacer dans les villages. Durant la semaine, six villages (Banda, Godela, Bolé, Kemndéré 2, Maïbo et Boromada) ont bénéficié de ces apprentissages et de sensibilisations grâce à l'appui de formatrices locales. Ces formations ont été axées sur la production du gari et la transformation du tamarin en jus. Plus de 300 femmes ont participé à ces séances de formation leur permettant d'acquérir des connaissances en vue de les vulgariser. Ces femmes sont aujourd'hui capables de produire du gari et du jus de tamarin pour vendre et générer des revenus pour améliorer leurs conditions de vie. En plus de ces deux formations, une séance de sensibilisation sur les droits des femmes a été conduite.

Séance pratique sur la fabrication du gari

Les bénéficiaires remercient la Fondation CST d'avoir ouvert leurs yeux sur ce qu'elles ignoraient et sollicitent davantage son appui pour réaliser ce genre de sensibilisations, ainsi que d'impliquer leurs conjoints pour un changement de mentalité.

Causerie-débat sur les droits des femmes dans le village de Godela

3.2.2.Développement durable

Projet agricole : distribution des semences auprès de six (06) groupements

Budget total : 1 884 250 FCFA | Participation du groupe : 1 626 750 FCFA | Participation Fondation CST : 257 500 FCFA
Bénéficiaires : 117

Chaque année, la Fondation CST appuie les groupements dynamiques et engagés dans le travail de mise en place des activités agricoles. Cette année, six groupements ont bénéficié des semences améliorées de riz et de maïs pour faire face aux inondations que subissent tous les ans la population de la zone. Chaque groupement a reçu 40 kg de semences de riz et 20 kg de semences de maïs. L'objectif visé est de contribuer à l'autonomisation des groupements via la formation aux activités agricoles pour lutter contre l'insécurité alimentaire.

Les rendements ont été bons cette année pour la culture du riz. Sur 75 sacs de riz estimés, les groupements ont récolté 64 sacs. Malheureusement, pour le maïs, un seul groupement a récolté deux sacs, car cette année le niveau d'inondation a dépassé l'année passée. Les groupements bénéficiaires du projet sont partiellement satisfaits du résultat obtenu.

Visite de la parcelle de riz du groupement Kwarotog

Projet d'appui matériel au groupement Yantor

Budget total : 273 000 FCFA | Participation du groupe : 20 000 FCFA | Participation Fondation CST : 253 000 FCFA
Bénéficiaires : 12

Yantor est un groupement à vocation agricole qui pratique les cultures maraichères. Il a pris attache avec la Fondation CST en 2022 et a bénéficié des séances de structurations et de formations techniques. En manque de matériels pour améliorer leurs conditions de travail, le groupement s'est rapproché de la Fondation pour demander un appui financier pour l'achat d'arrosoirs, brouettes, pelles rondes, pelles, bêches, pioches, râteaux, ficelle, décamètre, pulvérisateurs, fourches et quelques variétés de semences.

En réceptionnant le matériel et les semences, le groupement a remercié la Fondation CST en promettant aux OT que ces matériels seront utilisés de manière responsable et seront bien entretenus.

Remise du matériel et des semences au groupement Yantor

3.2.3.Santé et éducation

Projet Caravane de la vue

Budget total : 9 516 265 FCFA | Participation partenaire (Fondation Krys) : 7 973 871 FCFA | Dotation Somdia : 1 542 394 FCFA
Bénéficiaires : 996

La Fondation CST a organisé sa deuxième campagne ophtalmologique dans le cadre de l'évènement « Caravane de la vue » porté par le réseau des Fondations Somdia. Cette campagne financée par la Fondation Krys et la Compagnie sucrière du Tchad (CST) s'est déroulée au centre de santé de Maïmana dans le canton Moussafoyo. La population de la zone souffre de sérieux problèmes oculaires et les moyens ne leur permettent pas de se rendre dans un centre hospitalier ophtalmologique. C'est pourquoi la Fondation a répondu à cet appel à projets de la Fondation Krys pour donner la possibilité à ces démunis de se faire soigner.

Un enfant ayant bénéficié des soins ophtalmologiques

Grâce à l'appui technique de l'ONG camerounaise Voir Ensemble Cameroun, déjà partenaire l'année passée, la Fondation a pu ausculter 996 personnes et distribuer 551 paires, dont 420 paires fabriquées sur place et 131 verres de lecture. 748 personnes ont bénéficié des médicaments pour soulager leurs douleurs. Il faut noter une forte mobilisation de la part des habitants venant d'autres villages le dernier jour.

Test de lecture

L'ONG Voir Ensemble a été efficace et l'organisation du travail a été satisfaisante. Les Opérationnels Terrain ont reçu l'appui du Coordinateur sociétal pendant la campagne.

Projet de campagne d'hygiène menstruelle

Budget total : 850 000 FCFA | Participation partenaire (COPIDEV) : 350 000 FCFA | Fondation CST : 500 000 FCFA
Bénéficiaires : 298

Une élève en train de confectionner un serviette hygiénique réutilisable

En partenariat avec le Consortium pour la promotion des initiatives et du développement (COPIDEV), la Fondation CST a mené une campagne de sensibilisation sur l'hygiène menstruelle couplée avec la formation des jeunes filles sur la confection des serviettes hygiéniques réutilisables. Au cours de cette activité, 203 jeunes filles et 35 jeunes garçons des 3 collèges ciblés ont été sensibilisés ; et 105 élèves ont été formés à la confection des serviettes hygiéniques réutilisables, dont 15 garçons.

Cette activité a permis d'obtenir les résultats suivants :

- Les adolescentes ont reçu des informations essentielles sur l'hygiène menstruelle, mettant en avant l'utilisation appropriée d'outils et de produits adaptés dans les contextes ruraux ;
- Cette sensibilisation a permis de renforcer la compréhension des adolescentes sur l'importance de maintenir des pratiques hygiéniques pendant leurs menstruations, ce qui contribuera à terme à améliorer leur santé et leur bien-être ;
- Cette formation pratique a offert aux participantes des compétences concrètes pour gérer leurs menstruations de manière durable et économique ;
- En apprenant à fabriquer leurs propres serviettes hygiéniques réutilisables, les jeunes filles ont la possibilité de choisir une méthode de gestion menstruelle respectueuse de l'environnement et économiquement accessible, renforçant ainsi leur autonomie et leur indépendance ;

En intégrant et en facilitant des discussions ouvertes et inclusives, nous avons pu créer un espace sûr où les adolescentes se sentent libres de partager leurs expériences et leurs préoccupations liées aux menstruations. Cette approche a encouragé l'autonomisation des adolescentes dans la gestion de leur santé menstruelle et a promu une culture de respect et d'inclusion autour de ce sujet souvent négligé.

Photo de famille des bénéficiaires avec les formatrices

Projet de réhabilitation de la pompe de Gongo 1

Budget total : 635 000 FCFA | Participation bénéficiaires : 139 000 FCFA | Fondation CST : 496 000 FCFA
Bénéficiaires : 1 200

Longtemps restée en panne, la pompe de Gongo 1 a été réhabilitée par la Fondation CST après une demande faite par la population. Or, le village de Gongo 1 subit chaque année des inondations, ce qui ne permet pas aux habitants de consommer de l'eau potable. La remise en marche de cette pompe a permis aux habitants d'éviter de consommer l'eau insalubre des puits traditionnels. Des techniques d'hygiènes ont été vulgarisées pour rendre les alentours de la pompe propres.

La pompe réhabilitée et son Coges

Réhabilitation de l'électricité du centre de santé de Maïmana

Budget total : 318 500 FCFA | Fondation CST : 318 500 FCFA
Bénéficiaires : 338

Le projet visait à réhabiliter l'électricité du centre de santé de Maïmana qui était en panne. Lors du déroulement de la campagne ophtalmologique, la responsable du centre de santé a posé sa doléance auprès des OT pour rendre de nouveau opérationnelle l'électricité au centre. La Fondation CST n'a pas tardé à remettre en marche l'électricité. Ceci a permis de relancer le laboratoire du centre et l'éclairage de ce lieu la nuit, car les malades hospitalisés étaient dans le noir. La responsable du centre de santé, le chef de village et les patients remercient la Fondation pour ce geste.

Projet d'agrandissement de l'école de Gongo 2

Budget total : 14 642 450 FCFA | Participation partenaire (CST) : 6 587 000 FCFA | Participation bénéficiaires : 3 445 000 FCFA | Fondation CST : 4 610 450 FCFA
Bénéficiaires : 421

L'Association des parents d'Élèves (APE) a contacté la Fondation CST afin de l'appuyer à construire un bâtiment de deux salles de classes dans leur école. La construction de ce bâtiment a permis de réduire le nombre pléthorique des élèves par salle et d'assurer un meilleur apprentissage. Il faut noter que ces deux salles sont dotées de mobiliers dans le but de permettre aux enfants de suivre normalement les cours. Plus de 400 élèves sont bénéficiaires de ce projet, dont 208 filles. Le chef de village de Gongo 2, le directeur de l'école et les membres du bureau de l'APE remercient infiniment la Fondation pour ce geste. Les représentants du ministère de l'Éducation et le préfet du département du Barh-Kôh présents à l'inauguration ont félicité la Fondation pour avoir pensé à améliorer les conditions d'étude des enfants de la zone.

Cérémonie d'inauguration du nouveau bâtiment

Dynamisation de la Maison de la culture

Budget total : 2 200 000 FCFA | Fondation CST : 1 328 000 FCFA
Bénéficiaires : 3 845

Jusqu'à présent, la Maison de la culture était gérée par une équipe de bénévoles ; mais les activités étaient au ralenti. Ce projet consistait donc à embaucher et former un chargé de gestion afin de dynamiser les activités culturelles dans la zone et de faire vivre la Maison de la culture.

Après le recrutement du gestionnaire, la Maison de la culture a retrouvé ses lettres de noblesse. Elle est tous les jours ouverte de 7h30 à 18h30. Plusieurs activités s'y déroulent, à savoir : animations diverses, lectures, jeux de société, aide aux devoirs, diffusion payante de films et matchs de football, théâtre, etc. D'octobre à décembre, on a dénombré 3 845 personnes ayant fréquenté ce lieu dont 1 452 filles. Récemment, quelques livres du programme scolaire ont été achetés pour garnir la bibliothèque. Les enseignants de l'école primaire et du collège de la cité ainsi que les élèves se réjouissent de la redynamisation de ce lieu de partage du savoir.

Le nouveau mobilier de la Maison de la Culture

Projet de lutte contre le VIH-SIDA

Budget total : 650 100 FCFA | Fondation CST : 650 100 FCFA
Bénéficiaires : 243

La Fondation CST a organisé une journée de sensibilisation et de dépistage volontaire du VIH-SIDA.

Cette sensibilisation de proximité a permis de dépister 243 personnes. Une personne a été déclarée positive. Cette personne est aujourd'hui prise en charge par le partenaire ASTBEF. Lors de cette journée, plus de 4 000 préservatifs ont été distribués aussi.

Cette activité a vu la présence massive des employés de la CST du village de Maïbo et ses environs.

Prise de sang pour le dépistage d'un patient

Projet de sensibilisation sur la santé sexuelle et reproductive

Budget total : 500 161 FCFA | Fondation CST : 500 161 FCFA
Bénéficiaires : 250

Afin de lever les tabous sur la santé sexuelle et reproductive, la Fondation CST a mis en place un projet de sensibilisation. D'abord, 4 animateurs ont été formés sur les différentes thématiques (Connaitre le corps humain ; Gestion de l'hygiène menstruelle ; Les maladies sexuellement transmissibles, etc.) afin d'animer les séances tous les vendredis dans les classes de 6e, 5ème, 4ème et 3ème pendant trois mois. Ceci a permis d'observer un changement de comportement chez les jeunes filles et garçons vis-à-vis de cette thématique. Ils arrivent désormais à aborder facilement des sujets jugés tabous auparavant. Au total 431 élèves dont 158 filles ont bénéficié de cet apprentissage.

Séance de SSR

Projet Noël des enfants

Budget total : 894 750 FCFA | Participation partenaire : 37 500 FCFA | Fondation CST : 857 250 FCFA
Bénéficiaires : 567

Cette année, la Fondation CST a encore réitéré son engagement à fêter Noël avec les enfants de la zone.

Au cours de cette journée, des activités sportives et ludiques ont permis aux enfants de faire un brassage. 400 enfants sont rentrés tous joyeux avec des cadeaux composés de bonnets de noël, de lunettes, de bracelets, de serre-têtes, etc. Plus de 500 enfants ont reçu chacun un repas à cette occasion. Malgré le flux et les bousculades des enfants, tous sont repartis chez eux heureux.

Phase de dessin créatif

Projet d'aide d'urgence aux sinistrés de Maïbo

Budget total : 7 495 000 FCFA | Participation partenaire : 7 000 000 FCFA | Fondation CST : 495 000 FCFA
Bénéficiaires : 300

Les quartiers de Kousseri et Maïduguri dans le village de Maïbo ont été en proie aux inondations après la saison des pluies. Les habitants ont été obligés de quitter leur lieu d'habitation pour se réfugier vers des tentes à quelques mètres de la Fondation. La Fondation ainsi que la CST, ne pouvant rester aveugles devant cette situation, sont venus au secours des sinistrés en leur apportant des vivres et autres appuis. Ce don a permis de soulager plus de 400 ménages.

Vue des maisons inondées

Remise des dons aux sinistrés par le préfet du Barh-Kôh

Projet d'installation de 14 forages et de mise en place de comités de gestion à Doba

Budget total : 25 140 000 FCFA | Participation partenaire (Boissons rafraîchissantes du Tchad) : 20 653 663F CFA (100%)
Bénéficiaires : 42 954

La Fondation CST, en partenariat avec les Boissons rafraichissantes du Tchad (BDT), a mené un diagnostic des besoins des populations de la zone de Doba en août dernier, qui a abouti à l'installation de 14 pompes à motricité humaine dans les différents villages. Cette première action des BDT dans la zone en font les pionniers du développement local à Doba.

À travers ce projet, 14 comités de gestion ont été mis en place et structurés par la Fondation CST afin d'assurer une gestion responsable des ouvrages hydrauliques. Il faut aussi noter que deux personnes de chaque village ont été formées à l'entretien de la pompe dans le but d'assurer la durabilité des infrastructures. Les bénéficiaires de ce projet sont au nombre de 42 954, dont 6 163 femmes.

Les habitants des villages concernés tiennent à remercier les BDT et la Fondation CST pour ces ouvrages hydrauliques qui leur permettront désormais de consommer de l'eau potable de qualité.

Visite du DG des BDT à Doba

Photo de famille avec les Chefs de Dogoute

Projet Semaine culturelle

Budget total : 579 000 FCFA | Fondation CST : 579 000 FCFA
Bénéficiaires : 1421

La Fondation CST a organisé avec les jeunes de la zone une semaine d'activités culturelles à la Maison de la culture. Durant cet évènement, les enfants ont mené des activités ludo-pédagogiques : mathématiques, concours de cuisine, jeux, danses, chants, courses, etc.

Cette année, la semaine culturelle a été réalisée en partenariat avec l'Université catholique Saint-Charles Lwanga de Sarh, afin de partager leurs connaissances avec les élèves de la zone sur l'orientation professionnelle. L'ambition de ces actions est de présenter la diversité des métiers et de répondre aux questionnements des jeunes pour les appuyer dans leur parcours professionnel.

Plus de 1 000 jeunes ont participé à cette semaine culturelle, dont 878 filles. Une visite de l'usine a également été effectuée avec les étudiants de l'université pour découvrir le processus de fabrication du sucre.

Visite de l'usine CST par les étudiants de l'Université Saint Charles Lwanga

Remise des prix aux gagnantes du concours

4. Bilan

En 2024, le budget consacré aux activités de la Fondation est de 68 352 943 F CFA, soit 193 % de son budget prévisionnel.

4.1.Bilan financier

- **Ressources humaines**

La ligne RH a été dépensée à hauteur de 103% pour l'année 2024. Ce dépassement est dû à l'augmentation de certains frais d'assurances et de santé pour les volontaires et à l'augmentation des indemnités de la VSI Manon INDUSTRI d'octobre à décembre 2024, suite à sa prolongation de contrat.

- **Fonctionnement du bureau**

Le budget alloué pour le fonctionnement du bureau a été consommé à 106% à cause des charges exceptionnelles telles que les repas pour le CSP et autres. Il reste cependant en baisse par rapport à l'année 2023.

- **Communication**

Cette année, les frais dépensés pour la communication des activités de la Fondation représentent 1% du budget total. La plupart des dépenses de communication réalisées ont en effet été directement fléchées sur les frais liés aux projets.

- **Equipements roulants**

Les dépenses consacrées à la réparation de la moto sont en baisse par rapport à l'année passée.

- **Appui aux bénéficiaires**

L'objectif fixé pour l'année 2024 a été largement dépassé par rapport au budget prévisionnel, soit 51 294 839 FCFA investis contre 16 550 000 FCFA prévus. Cette partie renferme les frais alloués pour les formations des bénéficiaires et les projets réalisés et financés.

- **Analyse des produits**

Cette année, la Fondation a bénéficié de plusieurs appuis extérieurs, en complément des dotations de la CST :

- Un financement de la part des Boissons Rafraichissantes du Tchad d'un montant de 38 260 000 FCFA, soit 58 327 euros ;
- Une dotation du Groupe Somdia d'un montant de 2 951 806 F CFA, soit 4 450 euros ;
- Une subvention de la Fondation Krys d'un montant de 1 973 871 FCFA, soit 3 000 euros ;
- Un apport de la part de la population de Gongo 2 à hauteur de 3 445 000 F CFA, soit 5 251,86 euros dans le cadre de la construction de leur école.

Compte de résultat du 01 Janvier 2024 au 31 Décembre 2024

CHARGES

Catégorie	Prév	Réalisées	Ecart
RH	**14 639 468**	**15 070 864**	**-431 396**
VSI	7 272 568	3 818 081	3 454 487
Animateurs / stagiaires	3 425 268	3 671 974	-246 706
Charges patronales	1 101 632	1 631 309	-529 677
Frais de missions	2 000 000	5 419 500	-3 419 500
Personnel Temporaire	840 000	530 000	310 000
Fonctionnement du bureau	**1 225 000**	**1 301 680**	**-76 680**
Intendance et équipements	445 000	581 303	-136 303
Location réhabilitation	500 000	0	500 000
Frais financiers	30 000	39 977	-9 977
Frais administratifs	70 000	500 000	-430 000
Charges exceptionnelles	180 000	180 400	-400
Communication	**2 360 000**	**498 000**	**1 862 000**
Charges de téléphone	120 000	145 000	-25 000
Crédits internet	240 000	155 000	85 000
Frais publicitaires	2 000 000	198 000	1 802 000
Equipement roulant	**531 336**	**187 560**	**343 776**
Carburant	0	0	0
Maintenance	180 000	168 888	11 112
Location véhicule	0	0	0
Amortissements	333 336	0	333 336
Frais administratifs	18 000	18 672	-672
Appui aux bénéficiaires	**16 550 000**	**51 294 839**	**-34 744 839**
Projets	15 550 000	51 288 489	-35 738 489
Frais de formation	1 000 000	6 350	993 650
Equipements	**850 000**	**0**	**850 000**
Equipement informatique	500 000	0	500 000
Maintenance informatique	0	0	0
Appareil photos	350 000	0	350 000

PRODUITS

Catégorie	Prév	Réalisé	Ecart
Dotations	**38 656 391**	**75 740 259**	**37 083 868**
Dotation filiale carburant	0	0	0
Dotation filiale	24 000 000	31 498 453	7 498 453
Dotation bailleur	9 656 391	41 290 000	31 633 609
Dotation SOMDIAA	5 000 000	2 951 806	-2 048 194
Cotisations	**0**	**2 000**	**2 000**
Cotisations membres	0	2 000	2 000
Cotisation personne morale	0	0	0
Ventes	**0**	**0**	**0**
Appuis Administratif	0	0	0
Vente de produits	0	0	0
Vente de rebuts	0	0	0

RESULTATS

	Prév	Réalisé	Ecart
Total charges	**35 305 804**	**68 352 943**	**33 047 139**
Total recettes	**38 656 391**	**75 742 259**	**37 085 868**

Report au 1er janvier	-2 341 256
Solde fin de période	**5 048 060**

4.2.Perspectives

Vie et fonctionnement de la Fondation :

Vie associative et communication :

- Continuer à communiquer sur les activités de la Fondation CST ;
- Faire une communication extérieure plus importante ;
- Continuer à mobiliser les membres de la Fondation CST ;
- Mobiliser des partenaires extérieurs ;
- S'engager auprès des communautés locales ;
- Favoriser un développement local durable.

Visibilité des actions de la Fondation :

- Réaliser la 3ème édition de la campagne ophtalmologique avec les ophtalmologues tchadiens ;
- Réaliser un diagnostic participatif dans le village Maïmara dans le canton Moussafoyo pour mieux connaitre la zone d'intervention ;
- Faire des campagnes de sensibilisation selon les dynamiques réelles et besoins identifiés dans les 3 cantons ;
- Multiplier les projets à fort impact.

Partenariats :

- Chercher des financements extérieurs pour concevoir et mettre en œuvre des grands projets ;
- Établir des partenariats avec des associations locales pour un accompagnement ou un appui structurel, financier ou en formation ;
- Consolider le lien entre RSE et Fondation à travers la mise en œuvre de projets de Convergence sociétale.

Projets et appui aux bénéficiaires :

Renforcement des capacités de la société civile :

- Optimiser l'accompagnement des groupements et le suivi des projets ;
- Organiser des rencontres, échanges et partages de compétences entre les groupements pratiquant le maraichage et les activités génératrices de revenus ;
- Organiser une formation ouverte sur l'élevage des petits ruminants ;
- Organiser des séances de formation sur le maraichage durable (cultures maraichères, compost de 7 jours, bio pesticides) pour inciter les groupements à la pratique de cette agriculture ;
- Organiser des formations sur les associations villageoises de crédit et d'épargne (AVEC).

Projets AGR | Réaliser le suivi des groupements de la zone :

- Groupement Rassedji de Doyaba dans la production des mangues séchées ;
- Groupement Djadikemdji-asna du village de Mallah dans la production du gari ;
- Groupement Dian-asra de Kemndéré 2 dans la production du jus de tamarin et gari.

Projets communautaires :

- Mettre en œuvre un projet sur les consultations ophtalmologiques, en partenariat avec la Fondation Krys ;

- Continuer à organiser des séances de sensibilisation sur la santé sexuelle et reproductive dans les collèges de la zone ;
- Réaliser un projet de formation en couture ;
- Réaliser un projet d'installation de moulin au village de Kemndéré 2 ;
- Réaliser un projet d'installation d'une pompe à motricité humaine dans le village de Boromada ;
- Réaliser un projet d'alphabétisation des femmes ;
- Mettre en œuvre une sensibilisation et un appui à la lutte contre le paludisme ;
- Appuyer le groupe Assainissement et le groupement Yantor en équipements et matériels agricoles ;
- Réaliser des projets permettant la mise en valeur des femmes : semaine de la femme, campagne d'hygiène menstruelle, semaine culturelle ;
- Appuyer les groupements de la zone à développer la culture du riz.

Suivi et optimisation des projets antérieurs :

- Continuer à assurer le suivi du CoGes du marché de Maïbo ;
- Faire le suivi régulier du nouveau marché de Maïmana ;
- Organiser une Assemblée générale avec le comité de gestion des douches et latrines de Maïbo pour faire le point sur le bilan des activités et les réhabiliter ;
- Continuer à faire un suivi régulier des installations « Douches et latrines » de Maïmana ;
- Continuer à faire un suivi régulier des pompes à motricité humaine de la zone d'intervention ;
- Continuer à assurer le suivi régulier du projet Moulin ;
- Assurer le suivi de l'école de Gongo 2 ;
- Assurer le suivi du comité de gestion de la pompe de Gongo 1.

Appui aux bénéficiaires :

- Continuer à suivre de façon régulière les groupements de la Fondation ;
- Revoir la base des données des infrastructures dans les écoles et villages.

Made with ❤

By

Fondation cst

Agir ensemble